

Planification de la répartition de la clientèle préscolaire, primaire et secondaire pour l'année scolaire 2023-2024



***Au service
de la réussite
de chacun***

Principes généraux qui guident le Centre de services scolaire des Draveurs dans sa prise de décision dans le processus de répartition de la clientèle

- Tenir compte de la clientèle au 30 septembre 2022.
- Respecter la capacité d'accueil reconnue par le MEQ pour chaque établissement.
- Observer les prévisions de croissance ou de décroissance en analysant les prévisions du MEQ par secteur, pour la clientèle du préscolaire.
- Tenir compte des prévisions du développement résidentiel fournies par les municipalités.
- Assurer une gestion efficiente des ressources financières en respectant nos priorités budgétaires.
- Appliquer les règles stipulées dans les lois, politiques, règlements et conventions collectives de notre personnel.
- Analyser l'organisation du transport scolaire en faisant les meilleurs choix d'axes routiers pour se rendre vers les établissements de façon sécuritaire.
- Assurer une stabilité pour la clientèle EHDAA fréquentant les classes spécialisées.

PRIMAIRE

Les enjeux des prochaines années pour la clientèle primaire du CSSD

- Construction de la nouvelle école dans le secteur Chambord;
- Construction de deux agrandissements; à l'école du Bois Joli et à l'édifice St-Pie X de l'école des Trois-Saisons;
- Une demande de construction d'école primaire a été déposée à l'automne 2022 pour le secteur de l'aéroport;
- Ouverture de l'école alternative;
- Déploiement des maternelles 4 ans.

Changements à l'organisation scolaire pour la rentrée scolaire 2023-2024

Portrait global – primaire

Secteurs	Capacité d'accueil					30 septembre 2022						2023-2024	2024-2025	2025-2026	2026-2027	
	Classes				Places	Régulier		Classes spéc.		Total						
	Préc.	Prim.	EHDAA	Total		Élèves	Groupes	Élèves	Groupes	Élèves	Groupes					
de l'Aéroport	16	72	0	84	2449	2408	112	52	6	2460	118	Prévision	2418	2424	2415	2379
												Disponibilité	31	25	34	70
de la Gare	10	60	0	70	1558	1474	68	48	5	1522	73	Prévision	1488	1467	1462	1470
												Disponibilité	70	91	96	88
des Érables	16	73	1	90	1979	1747	84	122	11	1869	95	Prévision	1816	1780	1735	1687
												Disponibilité	163	199	244	292
des Promenades	7	29	8	44	762	695	40	16	1	711	41	Prévision	751	759	776	788
												Disponibilité	11	3	-14	-26
de l'Hôpital	10	57	0	67	1391	1104	56	51	8	1155	64	Prévision	1105	1098	1077	1067
												Disponibilité	286	293	314	324
du Moulin	12	58	2	72	1574	1286	62	67	8	1353	70	Prévision	1383	1347	1310	1265
												Disponibilité	191	227	264	309
des Collines	17	81	0	98	2191	2101	100	0	0	2101	100	Prévision	2112	2093	2087	2089
												Disponibilité	79	98	104	102
Total	88	430	11	525	11904	10815	522	356	39	11171	561	Prévision	11073	10968	10862	10745
												Disponibilité	831	936	1042	1159

Aéroport

Écoles	Capacité d'accueil					30 septembre 2022						2023-2024	2024-2025	2025-2026	2026-2027	
	Classes				Places	Régulier		Classes		Total						
	Préc.	Prim.	EHDA	Total		Élèves	Groupes	Élèves	Groupes	Élèves	Groupes					
- Édifice Lavigne	1	7	0	8	179	148	8	16	1	164	9	Prévision	144	151	150	153
												Disponibilité	35	28	29	26
- Édifice Ste-Maria Goretti	4	9	0	13	234	223	12	18	2	241	14	Prévision	268	262	274	269
												Disponibilité	-34	-28	-40	-35
Total de la Traversée	5	16	0	21	413	371	20	34	3	405	23	Prévision	412	413	424	422
												Disponibilité	1	0	-11	-9
des Belles-Rives	2	16	0	18	404	442	20			442	20	Prévision	449	470	474	469
												Disponibilité	-45	-66	-70	-65
Du Bois Joli	2	18	0	20	450	410	18	14	2	424	20	Prévision	411	395	395	383
												Disponibilité	39	55	55	67
La Sablonnière	3	22	0	25	560	550	25	0	0	550	25	Prévision	564	569	550	550
												Disponibilité	-4	-9	10	10
Cheval Blanc	4	24	0	28	622	635	29	4	1	639	30	Prévision	582	577	572	555
												Disponibilité	40	45	50	67
Total	16	72	0	84	2449	2408	112	52	6	2460	118	Prévision	2418	2424	2415	2379
												Disponibilité	31	25	34	70

Secteur de la Gare

- Les élèves qui habitent au Nord du boulevard la Vérendrye et à l'est du boulevard Labrosse et qui fréquentent actuellement l'école des Trois-Saisons feront maintenant partie du territoire de l'école de l'Escalade.

de la Gare

Écoles	Capacité d'accueil				30 septembre 2022							2023-2024	2024-2025	2025-2026	2026-2027	
	Classes				Places	Régulier		Classes		Total						
	Préc.	Prim.	EHDAA	Total		Élèves	Groupes	Élèves	Groupes	Élèves	Groupes					
des Trois-Saisons	2	16	0	18	402	345	17	29	3	374	20	Prévision	457	458	457	448
												Vers de l'Escalade	-129	-130	-129	-120
												Disponibilité	74	74	74	74
de l'Odyssée	4	23	0	27	601	615	28	0	0	615	28	Prévision	630	637	643	670
												Disponibilité	-29	-36	-42	-69
de l'Escalade	4	21	0	25	555	514	23	19	2	533	25	Prévision	469	440	430	420
												depuis des Trois-Saisons	129	130	129	120
												Disponibilité	-43	-15	-4	15
Total	10	60	0	70	1558	1474	68	48	5	1522	73	Prévision	1556	1535	1530	1538
												Disponibilité	2	23	28	20

Secteur concerné

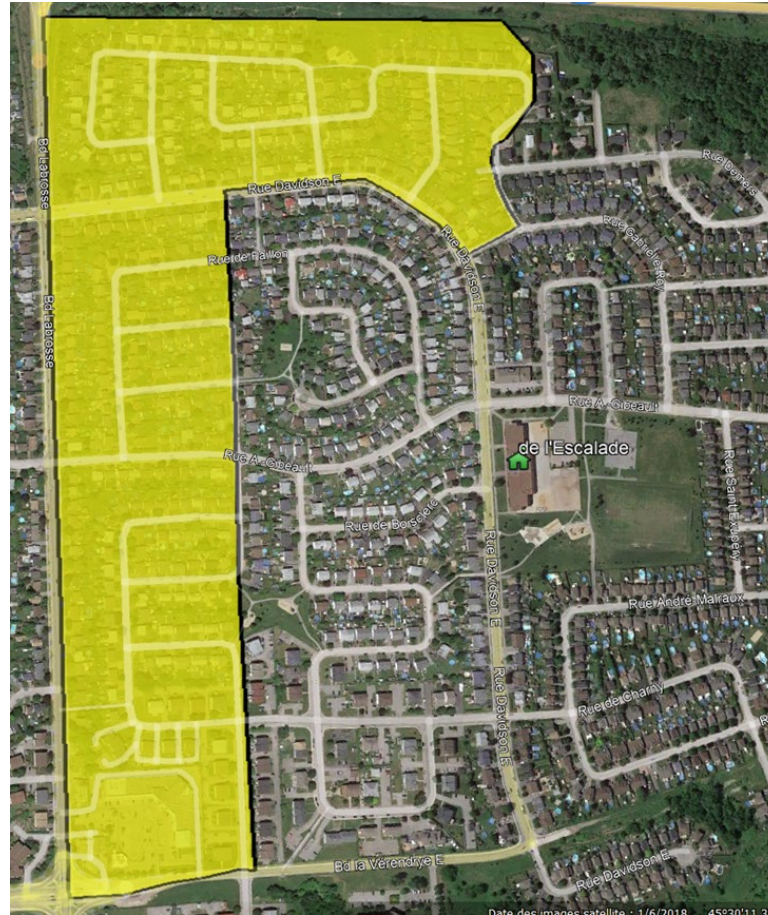

des Érables

- Les élèves qui habitent dans le secteur Tecumseh et qui fréquentent actuellement l'école de Touraine feront maintenant partie du territoire de l'école du Nouveau-Monde;
- Les élèves qui habitent au Nord du chemin des Terres et à l'est de l'Avenue Gatineau et qui fréquentent l'école de Touraine feront maintenant partie du territoire de l'école du Vallon;
- L'ensemble des élèves de l'école de Touraine seront redirigés dans un seul édifice, soit Riviera;
- L'ensemble des groupes du programme d'éducation internationale primaire de l'école Polyvalente Le Carrefour seront relocalisés à l'édifice George-Étienne-Cartier.

des Érables

Écoles	Capacité d'accueil					30 septembre 2022						2023-2024	2024-2025	2025-2026	2026-2027	
	Classes				Places	Régulier		Classes spéc.		Total						
	Préc.	Prim.	EHDAA	Total		Élèves	Groupes	Élèves	Groupes	Élèves	Groupes					
de Touraine (Riviera)	2	11	0	13	289	358	18	79	6	437	24	Prévision	355	353	335	313
												vers Nouveau-Monde	-40	-38	-51	-62
												Vers du Vallon	-31	-29	-25	-20
												Disponibilité	5	3	30	58
Massé	4	16	1	21	452	445	22	0	0	445	22	Prévision	443	436	413	413
												Disponibilité	9	16	39	39
Le Petit Prince	4	20	0	24	532	470	22	43	5	513	27	Prévision	477	463	466	458
												Disponibilité	55	69	66	74
du Vallon	4	18	0	22	486	474	22	0	0	474	22	Prévision	452	439	432	414
												depuis de Touraine	31	29	25	20
												Disponibilité	3	18	29	52
Total	14	65	1	80	1759	1747	84	122	11	1869	95	Prévision	1687	1653	1595	1536
												Disponibilité	72	106	164	223

Secteur concerné (de Touraine vers du Vallon)

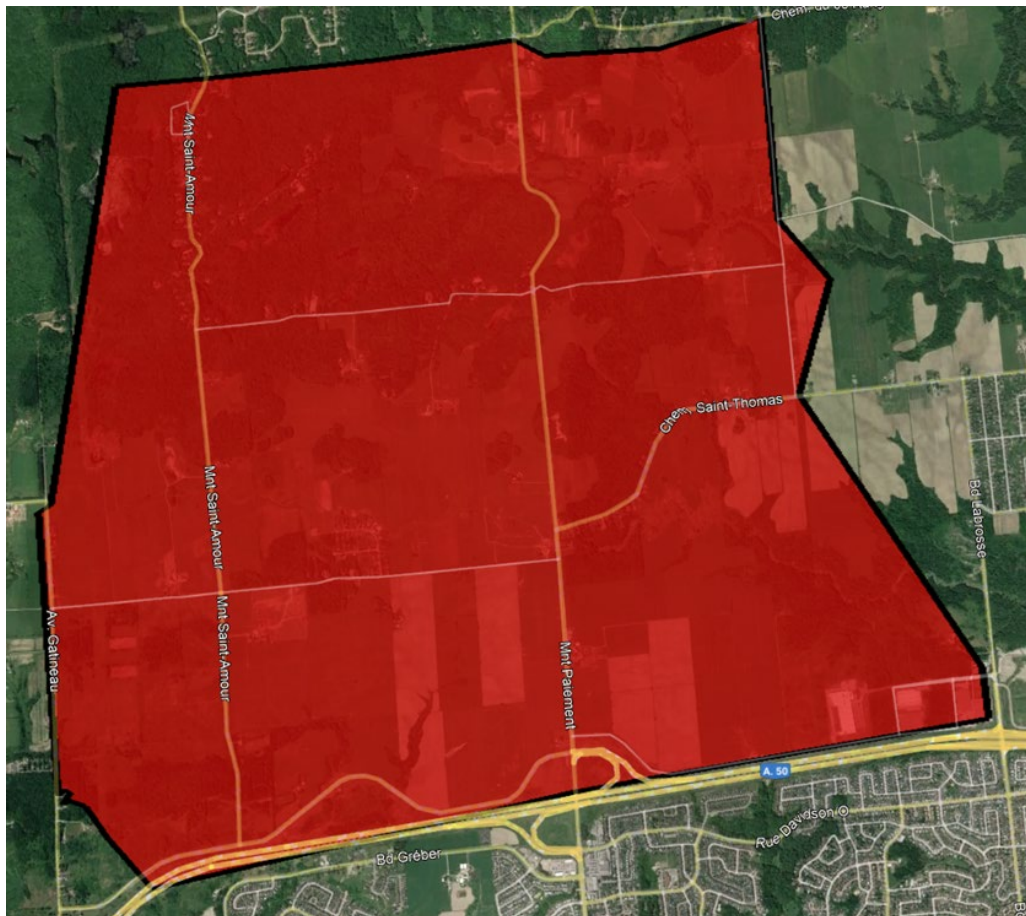

Secteur concerné (de Touraine vers du Nouveau-Monde)



des Promenades

- Les élèves qui habitent dans le secteur Tecumseh et qui fréquentent actuellement l'école de Touraine feront maintenant partie du territoire de l'école du Nouveau-Monde.

des Promenades

Écoles	Capacité d'accueil					30 septembre 2022						2023-2024	2024-2025	2025-2026	2026-2027	
	Classes				Places	Régulier		Classes spéc.		Total						
	Préc.	Prim.	EHDA	Total		Élèves	Groupes	Élèves	Groupes	Élèves	Groupes					
du Nouveau-Monde	5	20	7	32	552	500	28	16	1	516	29	Prévision	543	541	556	567
												depuis de Touraine	40	38	51	62
												Disponibilité	-31	-27	-55	-77
Le Tremplin	2	9	1	12	210	195	12	0	0	195	12	Prévision	208	218	220	221
												Disponibilité	2	-8	-10	-11
Total	7	29	8	44	762	695	40	16	1	711	41	Prévision	791	797	827	850
												Disponibilité	-29	-35	-65	-88

de l'Hôpital

Écoles	Capacité d'accueil				30 septembre 2022						2023-2024	2024-2025	2025-2026	2026-2027		
	Classes				Places	Régulier		Classes		Total						
	Préc.	Prim.	EHDAA	Total		Élèves	Groupes	Élèves	Groupes	Élèves					Groupes	
La Source	3	20	0	23	414	281	18	12	2	293	20	Prévision	275	267	275	283
												Disponibilité	139	147	139	131
L'Oiseau Bleu	3	19	0	22	491	434	20	14	2	448	22	Prévision	452	451	449	435
												Disponibilité	39	40	42	56
de l'Envolée	4	18	0	22	486	389	18	25	4	414	22	Prévision	378	380	353	349
												Disponibilité	108	106	133	137
Total	10	57	0	67	1391	1104	56	51	8	1155	64	Prévision	1105	1098	1077	1067
												Disponibilité	286	293	314	324

du Moulin

Secteur : du Moulin

Écoles	Capacité d'accueil					30 septembre 2022						Situation actuelle				
	Classes				Places	Régulier		Classes		Total		Prévision	2023-2024	2024-2025	2025-2026	2026-2027
	Préc.	Prim.	EHDA	Total		Élèves	Groupes	Élèves	Groupes	Élèves	Groupes					
Carle	2	16	2	20	428	248	13	38	4	286	17					
												Disponibilité	136	146	152	167
des Cépages	4	18	0	22	486	413	20	29	4	442	24	Prévision	441	418	390	363
												Disponibilité	45	68	96	123
de la Montée	3	12	0	15	330	350	16	0	0	350	16	Prévision	347	339	340	332
												Disponibilité	-17	-9	-10	-2
des Apprentis-Sages	3	12	0	15	330	275	13	0	0	275	13	Prévision	303	308	304	309
												Disponibilité	27	22	26	21
Total	12	58	2	72	1574	1286	62	67	8	1353	70	Prévision	1383	1347	1310	1265
												Disponibilité	191	227	264	309

des Collines (Cantley)

Écoles	Capacité d'accueil					30 septembre 2022							2023-2024	2024-2025	2025-2026	2026-2027
	Classes				Places	Régulier		Classes		Total						
	Préc.	Prim.	EHDAA	Total		Élèves	Groupes	Élèves	Groupes	Élèves	Groupes					
Sainte-Élisabeth	2	9	0	11	243	222	11	0	0	222	11	Prévision	226	225	220	226
												Disponibilité	17	18	23	17
de la Rose-des-Vents	3	13	0	16	353	316	15	0	0	316	15	Prévision	307	290	293	287
												Disponibilité	46	63	60	66
de l'Orée-des-Bois	3	16	0	19	422	430	19	0	0	430	19	Prévision	436	432	403	396
												Disponibilité	-14	-10	19	26
Total	8	38	0	46	1018	968	45	0	0	968	45	Prévision	969	947	916	909
												Disponibilité	49	71	102	109

des Collines (Val-des-Monts)

Écoles	Capacité d'accueil				30 septembre 2022								2023-2024	2024-2025	2025-2026	2026-2027
	Classes				Places	Régulier		Classes		Total						
	Préc.	Prim.	EHDAA	Total		Élèves	Groupes	Élèves	Groupes	Élèves	Groupes					
L'Équipage	4	18	0	22	486	461	22	0	0	461	22	Prévision	472	489	498	501
												Disponibilité	14	-3	-12	-15
de la Colline	2	9	0	11	265	284	14	0	0	284	14	Prévision	285	276	284	287
												Disponibilité	-20	-11	-19	-22
Du Sommet	3	16	0	19	422	388	19	0	0	388	19	Prévision	386	381	389	392
												Disponibilité	36	41	33	30
Total	9	43	0	52	1173	1133	55	0	0	1133	55	Prévision	1143	1146	1171	1180
												Disponibilité	30	27	2	-7

Secondaire

Les enjeux des prochaines années pour la clientèle secondaire du CSSD

- Poursuivre le déploiement du pôle d'expertise en adaptation scolaire;
- Poursuivre les analyses sur la répartition de la clientèle des quatre écoles secondaires.

Changements proposés pour la clientèle secondaire au CSSD

- L'ensemble des groupes du programme d'éducation internationale primaire de l'école Polyvalente Le Carrefour seront relocalisés à l'édifice George-Étienne-Cartier.

Portait global- secondaire

Centre de services scolaire des Draveurs Prévision de la clientèle secondaire (situation actuelle)

Écoles	Places-élèves	Clientèle au 30 sept. 2022	2023-2024	2024-2025	2025-2026	2026-2027
Polyvalente Nicolas-Gatineau	3184	3 066	3 403	3 417	3 411	3 387
	(SPÉ primaire)	73	78	78	78	78
	Taux d'occupation (incluant SPÉ)		109%	110%	110%	109%
Polyvalente de l'Érablière	1244	1 230	1 257	1 263	1 261	1 252
	Taux d'occupation		101%	102%	101%	101%
Polyvalente Le Carrefour	2399	1 614	1 479	1 486	1 483	1 473
	PÉI (primaire)	311	312	312	312	312
	Taux d'occupation (incluant PÉI)		75%	75%	75%	74%
École secondaire du Versant	1229	1 225	1 257	1 263	1 261	1 252
	Taux d'occupation		102%	103%	103%	102%
Grand total - Prévision du MEQ(sans primaire)		7 135	7 397	7 428	7 415	7 363
Grand total (avec primaire)		7 519	7 787	7 818	7 805	7 753

Le MEQ fournit une prévision globale pour l'ensemble de la clientèle secondaire.

Pour obtenir une prévision par école, un prorata basé sur la clientèle au 30 septembre 2022 a été appliqué pour chaque école.